Her Hafta Cumartesi Günleri Çıkar
Sayı: 98 12 Mart 1966 50 Kuruş

ZIPZIP

7 den 77 ye kadar her gencin mecmuası

CANAVARIN GÖLGESİ

Gazeteci Rik'in, aralarına kasden sokulmuş bir casus olduğunu anlıyan Cezaevi kaçkınları ondan kurtulma kararındadırlar

DIŞARIYA KİMSE ÇIKMADIĞINA GÖRE BURADA OLMASI LÂZIM... AKLIMA YATKIN GELEN DE BU...
EVET AMA CANAVARIN DA BİR AKLI OLDUĞU UNUTULMAMALI...
YAZI İŞLERİ
ADAMLARINIZ KIYI BUCAĞI İYİCE ARAŞTIRSINLAR KOMİSERİM. DIŞARIYA AÇILAN BİR YER OLMALI BİR TARAFTA...
BİRKAÇ DAKİKA SONRA, GERÇEKTEN DE...
BAKIN: ŞÖMİNENİN KAPAĞI AÇILABİLİYOR...
DEMEMİŞ MİYDİM SİZE? BURADAN BİTİŞİK BİNAYA GEÇİLEBİLİR... BU AKŞAM DA ELLERİMİZ BÖĞRÜMÜZDE KALDI KOMİSERİM...
CANAVARIN SON VAKASI PARİS'TE GENİŞ BİR HEYECAN UYANDIRMIŞTI... ERTESİ SABAH BÜTÜN BASIN CANAVARDAN BAHSEDİYORDU...
Café de la paix
VE ADLÎ POLİS BİNASINDA..
BİR BAŞARISIZLIK DAHA... HERKESE REZİL OLDUK... BUGÜN ÖĞLEDEN SONRA İŞİ SIKI TUTALIM!
BAŞÜSTÜNE PATRON! FAKAT FARKINDASINIZ YA... CANAVAR FAALİYET ALANINI GENİŞLETTİ. BANKADA RANDEVU VERDİ. BİZ DE TEDBİRLERİMİZİ ALDIK...
MESELÂ...
JANDARMA KUVVETLERİNDEN BARAJLAR KURDUK.. RADYOYLA HABERLEŞMEYİ SAĞLADIK...
BUNDAN ALÂSI OLAMAZ...
ÖĞLEDEN SONRA KOMİSER VE RİK KONTROLA ÇIKTILAR...
BU SEFER ELİMİZDEN KURTULAMIYACAK. KURTULABİLİRSE BİLEKLERİMİ KESERİM...
AMAN DİKKAT EDELİM!
50 KİLOMETRE ÖTEDE...
ÇOK HIZLI GİTMİYELİM.. BU, SIHHÎ İMDAT ARABASI, YARIŞ OTOMOBİLİ DEĞİL.. DAHA VAKİT VAR.. ON DAKİKA SONRA KAMYONETLE KARŞILAŞACAĞIZ.
O SIRADA "ENTERNASYONAL BANKASI„NIN LANJE'DEKİ ŞUBESİNDE...
PARA TORBALARI MÜHÜRLENDİ Mİ JOZEF?
EVET.. ZIRHLI KAPILAR, ARTIK KAPATILABİLİR...
İÇİNDE ÇUVALLAR DOLUSU PARA BULUNAN KAMYONET, HER CUMA OLDUĞU GİBİ BANKANIN TUR ŞEHRİNDEKİ MERKEZİNE DOĞRU HAREKET ETMİŞTİ...
DEVAMI GELECEK

GECE SEFERİ

Yarışçı Con, "İlkin" adlı çocuğu kandırıp kötü işlerde kullanan bir şebekenin peşindedir . . .

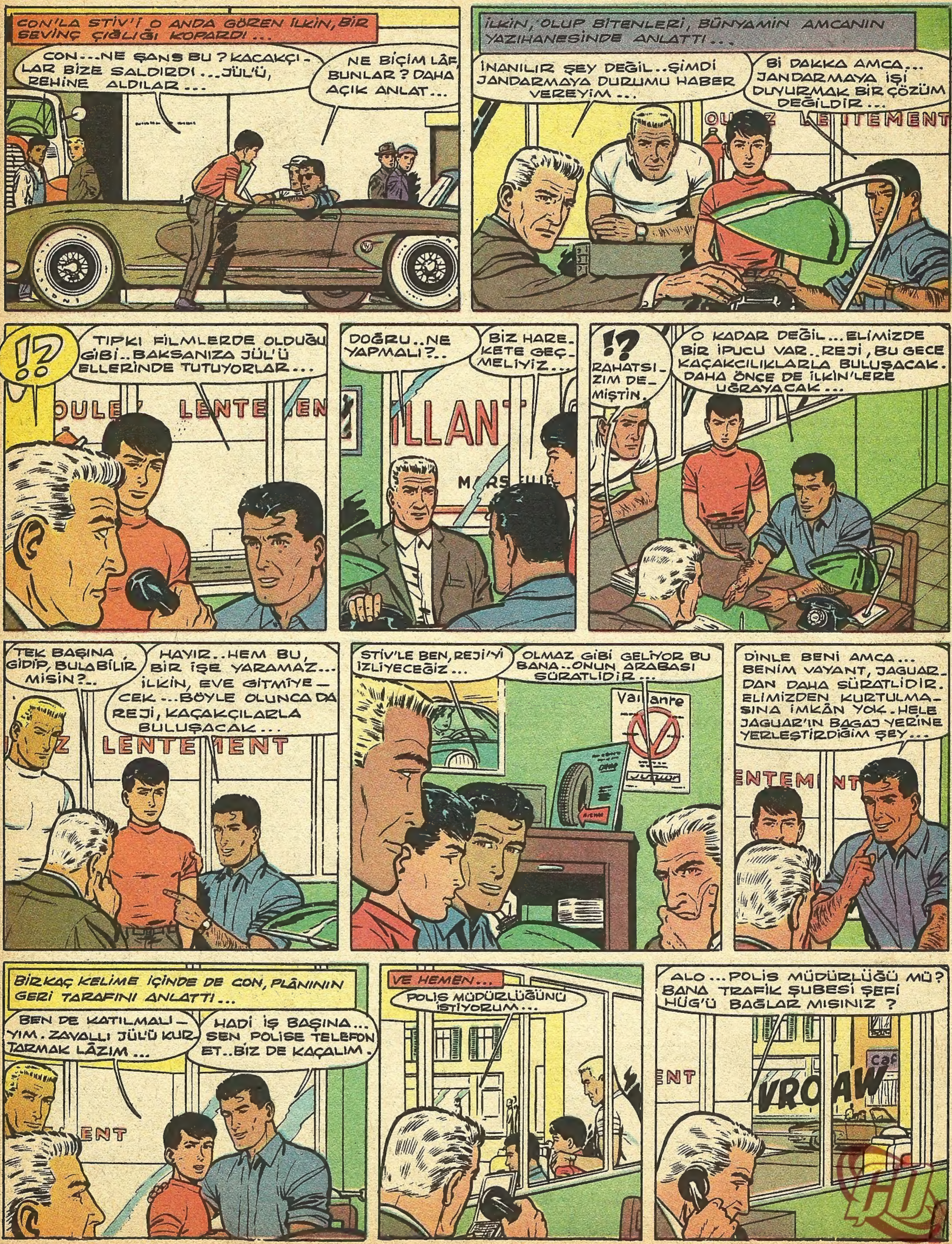

ALO.. BEN, HÜG...
MERHABA ŞEF. BEN, BÜNYAMİN.. BİR ŞEY DANIŞACAKTIM...
TRAFİK ŞEFİ, MESELEYİ ÖĞRENDİ...
İYİ Kİ BANA BAŞVURDUNUZ BAY BÜNYAMİN.. BU İŞ, MİLLÎ EMNİYETİ DE YANİ BİZLERİ DE İLGİLENDİRİR...
USTACA HAREKET EDECEĞİNİZDEN EMİNİM..ÇÜNKÜ BERİKİLERİN ELİNDE BİR REHİNE VAR, ONU ÖLDÜREBİLİRLER...
ŞİMDİ EKİBİ SEFERBER EDİYORUM... YEĞENİNİZDEN GEREKLİ HABERLERİ ALDIKÇA SİZE DE BİLDİRİRİM. MERAK ETMEYİN...
ÇOK TEŞEKKÜR EDERİM...
O SIRADA İLKİNLERDE...
SİNİRLİ GÖRÜNÜYORSUNUZ BAY REJİ.. İLKİN'E SÖYLEYECEĞİNİZ ŞEY ÇOK MU ÖNEMLİ?
ÖH.. ŞEY.. O KADAR DEĞİL.. GELİR Mİ EVE DERSİNİZ?..
EVET.. BİRAZ GECİKTİ AMA, NEREDEYSE GELİR... MADEMKİ YÜKLERDE BOŞALTILDI, DİYORSUNUZ...
EVET, İŞİNİ BİTİRDİ.. AMA NEDEN GECİKTİ ACABA?..
YARIM SAAT SONRA...
MERAK ETMEYE BAŞLADIM. YOKSA BAŞINA BİR FELÂKET Mİ GELDİ BAY REJİ?..
HAYIR... NE MÜNASEBET?.. BİR İKİ ŞEY SÖYLİYECEKTİM ONA...
DAKİKALAR GEÇİYORDU..
EĞER SİZ, BURAYA GELMESEYDİNİZ, SİZİNLE GEZMİYE GİTMİŞTİR DERDİM...
N'OLDU BU PİÇ KURUSUNA DA BU KADAR GECİKTİ. HÂLÂ DÖNMEDİ EVE?
HAREKETE LÜZUM YOK.. BEKLEMEKTEN SIKILDINIZSA GİDİN, YARIN YİNE GELİRSİNİZ...
İYİ YA.. GİDİYORUM İŞTE... ALLAHAISMARLADIK...
CON'LA STİV, DIŞARDA BEKLİYORLARDI...
İŞTE, ÇIKTI!..
JAGUAR, EVVELKİ GECE GİTTİĞİ YÖNE DOĞRULDU. REJİ, İZLENİLDİĞİNİN FARKINDA DEĞİLDİ...
SONRA, YOLUN İKİYE AYRILDIĞI YERDE...
EYVAH.. BU DAR YOLDA TAKİP ZOR OLACAK...
FARLARI SÖNDÜR!
MEHTAP, CON'LA STİV'İN İŞİNE YARAMIŞTI.. ÖNDEKİ ARABAYI, ARKA SİNYALLERDEN İZLİYEBİLİYORLARDI...
SARMAŞIKLI YERE VARINCA...
UÇTU MU BU? BİRDEN YOKOLDU...
TAM RANDEVU YERİNDEYİZ.. ÇÜNKÜ BU SAATTE GELECEĞİNİ SÖYLEMİŞ. NE YAPALIM ŞİMDİ CON?
DEVAMI GELECEK SAYIDA

FIRTINA KIZ

AMA İLERDEKİ YOL BOZUKTU, AÇMAK ZORUNDA KALDILAR...
EŞEK BUNDAN HIZLI GİDER.
ÖYLE AMA SİLÂHLARI SIRTIMIZDA TAŞIYAMA-YIZ...
SONRA...
ÂSİLER ATLI OLSAYDI BİZİ ÇOKTAN YAKA-LARLARDI...
DÜŞÜNME ONLARI ARTIK. BU DA NE BÖYLE ?
HELİKOPTER. DÜŞEN NE-DİR ?
DİNAMİT GALİBA... KAÇ !...
AMA BİR ŞEY OLMADI. HELİKOP-TER UZAKLAŞTI... ALBERT ATI-LAN ŞEYİ ALMAĞA KARAR VERDİ...
GARİP... İÇİNDEN BİR KÂĞIT ÇIKTI! MESAJA BEN-ZİYOR...
VER BAKAYIM!
CUMHURBAŞKA-NINDAN! TRENİ LAS MAGAS'A GÖTÜR-MEMİZİ İSTİYOR.
BİZ DE GÖTÜRÜRÜZ CEYSİ...
VAZULYA CUMHURBAŞKANLIĞI
Senyorita,
El Diyablo'nun kampındaki bir casus sizin silâhlarla mühimmatı ondan aldığınızı söyledi. Lütfen onları imha etmeyin... Birliklerimin bunlara çok ihtiyacı var. Askerî kamyonlar sizi Las Magas'ta karşılaşacaklar.
Cumhurbaşkanı
Rikardo de Santos
KAMP KURUP, GECEYİ ORADA GEÇİRDİLER...
SEN LOKOMOTİFİN ATEŞİNİ YAKARKEN BEN DE SU GETİ-REYİM.
PEKİ CEYSİ!
AZ SONRA ALBERT BİR SES DUYDU...
SEN MİSİN CEYSİ?
ELLER YUKARI. EL DİYABLO KIZI YAKALAMA-MIZI EMRET-Tİ...
BURDA BEKLE-RİZ. O DA TUZAĞA DÜ-ŞER.
TEHLİKEDEN HABERİ OLMAYAN CEYSİ İLER-LİYORDU...
LAS MAGAS'TA SİLAHLARI CUMHURBAŞKA-NINA VERİNCE, EL DİYABLO ARTIK HAVA ALIR...

GÜNEY AMERİKADAKİ VAZULYA'DA BULUNAN CEYSİ NORT'LA ALBERT EL DİYABLO'DAN KAÇIRDIKLARI SİLÂHLARI CUMHURBAŞKANINA GÖTÜRMEKTEDİRLER... CEYSİ SU ALMAĞA GİTTİĞİ SIRADA ALBERT'İ EL DİYABLO'NUN ADAMLARI YAKALAR...
CEYSİ, HAVADA BİR ANORMALLİK SEZİNLEMİŞTİ...
BİR SESSİZLİK VAR. ALBERT'İN SESİ ÇIKMIYOR..
CEYSİ BUNUN TEPKİSİNİ GÖRMEK İÇİN KURU BİR DAL KOPARDI...
DİKKAT!.. CEYSİ... DİKKAT!
ALBERT'İN BAŞI DERTTE! SEZDİRMEDEN DURUMU İNCELEMELİ!
EL DİYABLO'NUN ADAMLARI ALBERT'İ TRENE GÖTÜRDÜLER...
BİR DAHA SESİNİ ÇIKARIRSAN CANINA OKURUM - LOKOMOTİFE ÇIK!
CEYSİ'NİN HAREKETE GEÇMESİ İÇİN VAKİT KAZANMALI...
ALBERT ÂSİLERİ OYALAMAĞA ÇALIŞTI...
OVV... KOLUM BURKULDU! ÇALIŞTIRAMIYORUM!
SEN ÇALIŞTIR PANÇO! KIZ GELMEDEN HAREKET ETMELİYİZ.
CEYSİ ANLAMIŞ!.. BURADAKİ NAYLON İPİ ALMIŞ...
GELİYOR... BEN DE HAZIRIM ZATEN!
DEVAMI GELECEK SAYIDA
TAMAM PANÇO... GİDİYORUZ!...
CEYSİ BIRAKIRSA GİDERSİN...

HAYVANLARI TANIYALIM

İnsan oğlunun sadık dostu:

KÖPEK CİNSLERİ

ALMAN ÇOBAN KÖPEĞİ: Genel olarak Kurt köpeği denir.

İSKOÇ ÇOBAN KÖPEĞİ: Kolli denilen bu cins köpek İskoçya'da koyun ve davar sürülerine bekçilik eder.

İNGİLİZ TAZISI: Yalnız yarışmalarda kullanılır. Saatte 70 Km. süratle koşabilir.

AFGAN TAZISI: Nadir bir hayvandır. Salon köpeği gibi kullanılır ama son derece cesur ve kavgacıdır.

SEN BERNAR: Dağlarda kaybolan yolcuları arayıp bulmak için yetiştirilen bu köpeğin yüksekliği bazan 1 metreyi aşar.

DANUA: Cüsse bakımından köpeklerin en büyüklerindendir. Ağırlığı 50 kilonun üstünde olanlar vardır.

POİNTER, SETTER VE EPANYÖL KOKER: Bu köpekler en mükemmel av köpekleridir.

ESKİMO KÖPEĞİ: Eskimoların kızaklarını çeker. Yorulma nedir bilmez. Soğuğa karşı dayanıklıdır.

MALTA KÖPEĞİ: Yüzü de dahil bütün vücudu uzun tüylerle kaplıdır. Çok neşeli ve sevimli bir ev köpeğidir.

Bütün bunlardan başka, KÜÇÜK İTALYAN TAZISI, TÜYLÜ FİNO, DOG ve daha bir çok köpek cinsi mevcuttur...

KÖPEK

Bugün hâlâ Afrika'da, Avusturalya'da, Asya'da tıpkı yabanî atlar gibi yaşayan yabanî köpek sürüleri vardır. Ama insanlık tarihine bir bakış fırlatacak olursak mağara adamından günümüzün en duygulu insanına kadar köpeği hep insanın yanıbaşında görürüz. Görevi de hep insana hizmettir. Ona itaat etmektir. Onu kendi canından daha çok sevmektir.

Köpeğin en zayıf tarafı görme özelliğidir. 100 metre mesafede aynı boyda iki şekil gören bir köpek bunlar arasında bir ayırım yapamaz. Bu hayvanın en garip tarafı da koku alma özelliğidir. Bu özelliğin nasıl belidiği veya geliştiği hâlâ bilinemiyor. Bir-İki yıl hiçbir av kokusu alamayan BRETON cinsi bir EPANYÖL köpeği bakarsınız bir gün ortada hiç bir sebep yokken dünyanın en duygulu yaratığı oluverir. Köpeğin burun kısmının yapılışıyla koku alma özelliğinin hiç bir ilgisi yoktur.

Kurt köpeği dediğimiz köpeklerde kurt kanına pek ender rastlanır. Nazarî olarak dişi köpekle kurdun veya dişi kurtla köpeğin üretilmeleri mümkün görünürse de pek zordur. Olumlu bir sonuç elde etmek için iki hayvanın bir araya getirilmesi yetmez.

Kısa boylu bir köpek iri bir köpekten kilo başına daha çok kalori harcar. Köpeklerin hepsi havlamazlar. Bazı yabanî cins köpekler sadece hırlarlar ama havlamazlar. Bazı cinsler de havlarlar ama hırlamazlar. Bazı vav köpeklerinin sesi o kadar yavaş çıkar ki insan bu hayvanları dilsiz sanır.

Yaratma ve sanat özellikleriyle yeteneklerі dışında insan zekâsında görülen bütün aksaklıklar köpekte de mevcuttur... Meselâ adaçayının kokusu köpeklerde garip bir asabilik yaratmaktadır. Yapılan incelemelerde tıpkı insanlarda olduğu gibi köpeklerde de bünyenin dışa vurduğu görülmüştür.

Köpekler alkol kokusundan nefret ederler. Duman kokusu köpeğin sinirlerini ayağa kaldırır. Hele ateş ve yangın köpeğin en sevmediği şeylerdir. Duman kokusu ateşle ilgili olduğundan köpekler pipo, puro ve sigara kokusundan da hoşlanmazlar.

Roma'da bir defasında köpekler görevlerini yapmamışlardı. Galyalılar hücum ettikleri zaman alarm işaretini köpeklerin ,yerine kazlar vermiş. Genede Roma'da ordularda kalelerde ve evlerde köpekler çok kullanılmıştır.

1209 yılından itibaren İngiltere'de boğalarla buldog köpekleri arasında düzenlenen döğüşler pek revaçtaydı. "boğa köpeği" anlamına gelen BULDOG kelimesi bu karşılaşmalardan kalmadır.

Fransa Kralı dokuzuncu, Şarl "Kısa" adındaki köpeğini o kadar severmişki yemekte bile hayvanı hep yanına alır ve kendi tabağından yemesine ses çıkarmazmış. Ama insanların sevgisine akıl sır ermezki. "Kısa" ölünce dokuzuncu Şarl derisini yüzdürmüş. Yıllarca okşadığı bu deriden kendine bir çift, eldiven yaptırtmış.

PEKİNUA adı verilen cins köpek.

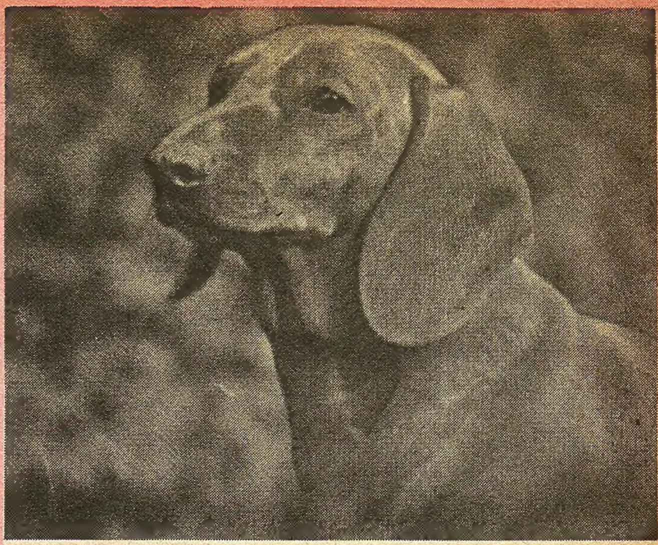

TEKEL denilen köpek cinsi.

UZUN TÜYLÜ TİBET KÖPEĞİ

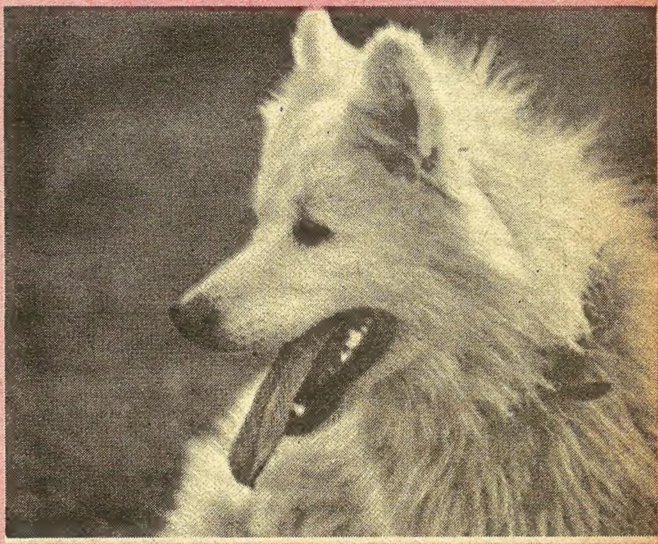

SPİTZ adı verilen cins köpek.

BOKSER

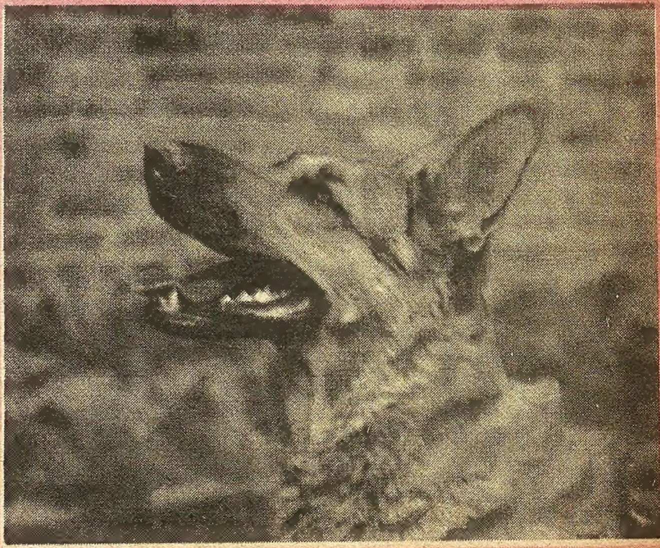

ALMAN ÇOBAN KÖPEĞİ

Kur'andan hikâyeler

MUHASARA ALTINDAKİ MAHALLE

Hazreti Muhammed'i Mekkeliler öldüreceklerini Ulu Peygamberin amcası Ebu-Talib'e resmen bildirdikleri için, artık yapacak birşey kalmamıştı. Ebu Talip hem sevgili yeğeni Muhammed'i, hem de Müslümanları koruyabilmek için Mekke'nin "Şaabı Ebu-Talib" denen mahallesine çekilmeğe karar verdi.

Bir sabah çoluk çocuk, kadın erkek, genç ihtiyar bütün müslümanlar yanlarında henüz islâmlığı kabul etmemiş bulunan akrabaları olduğu halde Mekke'nin çeşitli semtlerinden kalkarak Şaabı Ebu-Talib'te toplanmağa başladılar.

Eli kürek tutanlar mahallenin etrafında adeta birer set vücuda getiriyor ve kâfirlerin içeriye sızmalarına meydan da vermemeğe çalışıyorlardı.

Öte yandan Mekke'nin ileri gelen kâfirleri de Kâbe'nin avlusunda toplanmış, tasarladıkları bir anlaşmayı tartışıyorlardı. Reisleri Ebu Cehil idi. Anlaşmaya göre hiçbiri artık muhasaradakilerin ailelerinden kız almıyacaklardı. Onlardan her haberi gizliyecekler, Muhammed sağ kaldıkça asla barışmıyacaklardı. Hatta muhasaradakilere yiyecek ve içecek vermiyecekleri gibi, onlarla geçici bile olsa, hiçbir zaman mütareke dahi imzalamıyacaklardı.

Anlaşmanın altına kırk hatırı sayılır, kâfir elebaşı Mekkeli imza atmışlar ve vesikayı Kabe'nin duvarına törenle asmışlardı.

Kâfirler dışarıda, müslümanlar içeride olmak üzere muhasara başlamıştı. İçerdekilerin halleri yamandı. Yiyecek sıkıntısı fazlaydı. İçecek su bulmak çok zordu. Mekkeliler Hac mevsiminde şehre gelen yabancıların müslümanlara yiyecek satmamaları için onları tehdit ediyorlar, çarşı halkını eziyetle yıldırıyorlardı. Öte yandan da şehre gelen yabancılar müslümanları mütemadiyen kötülüyorlardı.

Ebu- Talip geceleri hiç uyumuyor ihtiyar yaşında Peygamber'in bulunduğu evin etrâfında dolaşıyordu. Hazreti Muhammed'i ihtiyat tedbiri olarak her gece değişik değişik odalarda yatırıyordu.

Ebu-Talip o zamanlar seksen beş yaşındaydı. Onun bu halini görenler şevke geliyorlar ve bütün şiddetine rağmen seve seve katlanıyorlardı. Bununla beraber geceleri mahallede çoluk çocuk feryadından kimsenin artık gözüne uyku girmez olmuştu.

Muhasara böylece tam üç yıl devam etti.

Öyle ki kâfirler arasında bile artık bu zalim muhasaraya karşı isyan edenler çık zalim muhasaraya karşı isyan edenler çıkmağa başlamıştı. Hazreti Muhammed-in eşi Hatice'nin yeğeni Hakan bir gün halasının evine azıcık kaçak yiyecek gönderdi. Bunu Ebu Cehil haber alınca küplere bindi.

Hüşam ismindeki bir diğer kâfir de, muhasaradakilere ara sıra yiyecek gönderiyordu.

Bir gün Hüşam, Züheyr ile yemek yerken:

-"İki dostum daha olsa belki bu antlaşmayı parçalardım..."

Deyince Züheyr:
-"Ben ikinci dostum işte!"

Diye cevap verdi.
Bunun üzerine üçüncü dostu beraberce aramağa koyuldular. Mut'am'ı buldular. Üçü de anlaştılar ve yeni dostlar edinmeğe başladılar.

Kararları şuydu:
Bir gün Kâbe'de toplandıkları zaman, bu meseleyi ortaya atacaklar ve antlaşmayı yırtmanın yolunu bulacaklardı.

Mekke'li reislerin de hazır oldukları bir toplantıda ilk önce Züheyr ortaya çıktı ve:

-"Ey Mekke ahalisi."
Diye söze başladı ve sonra şöyle devam etti.

-"Biz hayatın her türlü nimetlerinden nasibimizi alıyoruz. Oysa ötede akrabalarımız açlık, sefalet ve ölümle karşı karşıyadırlar. Bu hal bizlere yakışır mı?... Yemin ederim ki bu uğursuz antlaşmayı param parça etmedikçe yerime oturmıyacağım..."

Dedi.
Bir köşede bu sözleri dinleyen Ebu Cehil, hemen haykırdı:
-"Yalan söylüyorsun! Sen o vesikayı parçalamazsın!"
Esved oğlu Zem hızla yerinden fırladı:

-"Yalan söyliyen sensin. Biz bu antlaşmanın hükümlerini zaten hiçbir zaman kabul etmedik."
Dedi.

Onu Ebülbahteri destekledi.
Artık tartışma başlamıştı.
Her ağızdan bir ses çıkıyordu. İyi söyliyen vardı. Kötüleyen vardı. Gürültünün arttığı bir sırada Mut'am yerinden fırladı ve herkesin şaşkın bakışları arasında Kâbe'nin duvarında asılı olan antlaşmayı çektiği gibi kopardı ve sonra elinde parça parça ediverdi.
Antlaşma yırtılmıştı.

Şaabı Ebu-Talip'te akrabaları bulunanlar koşarak muhasara altındaki mahalleye gittiler ve sevdiklerini bağırlarına bastılar.

O sene Hazreti Muhammed'in Tanrı Elçiliği görevinin tam onuncu yılıydı.

Muhasara kalkmış lâkin müslümanlar gösterdikleri sabırla inançlarını etrafındakilere bir daha göstererek daha çok güç kazanmışlardı.

GELECEK HAFTA: SODOM VE GOMORE

PEYGAMBERİN ÖLDÜRÜLECEĞİNİ DUYAN EBU-TALİP GECELERİ HİÇ UYUMUYOR. İHTİYAR YA-
ŞINDA PEYGAMBERİN BULUNDUĞU EVİN ETRAFINDA SABAHLARA KADAR DOLAŞIP DURUYORD

Garip bir yemin

Yavuz Sultan Selim, hiddeti, şiddeti ve gazabı ile ün salmış bir hakandı. Aslında çok iyi kalbli, adalet sever bir kişi olmakla beraber gözü döndümü hemen "Cellât..." diye seslenir, bu arada bazan çok sevdiği bir kimseyi bile öldürtürdü... Vezirleri içinde, böylece onun gazabına uğrayıp kellesinden olmuş kimselerin sayısı oldukça kabarıktı. Hatta bu yüzdendir ki zamanın şakacı şairlerinden biri:

"Şu düşmanımın kolay kolay öleceği, yok, ah bir kere Sultan Selim'e vezir olmasını ne kadar isterdim. İşte o zaman kısa vakitte hapı yutardı." gibilerden bir anlam taşıyan bir beyit yazmıştı.

Ama Yavuz, gelmiş geçmiş hükümdarların en büyüklerinden biridir.

Son olarak sadrazam Yunus Paşa da idam edilmiş, bu makam Pirî Paşa'ya verilmişti. Padişah, bu namuslu, çalışkan zeki ve becerikli devlet adamını çok seviyor ona saygı bile gösteriyordu. Ne var ki bütün bunlara rağmen onu da sık sık haşlamaktan geri kalmıyordu. Zavallı Pirî Paşa, âdeta ateş üstünde oturuyordu. "Padişah beni ha bugün öldürtecek, ha yarın öldürtecek." diye huzuru rahatı kalmamıştı.

Bir gün, önemli bir devlet meselesi konusunda Yavuz'la Pirî Paşa yine takışmışlardı. Padişahın hiddetlendiğini, kaşının gözünün kötü kötü oynamaya başladığını gören değerli vezir, artık dayanamadı:

-"Sultanım, biliyorum ki eninde sonunda sen beni de cellâda vereceksin. Bu yüzden, bu korkudan gecem gece, gündüzüm gündüz değil. İyisimi şu cellâdı şimdi hemen çağır da bu iş olsun bitsin, ben de hergün, her dakika ölüm korkusu geçirmekten ve böylece günde bin defa ölmektense bir kerede ölüp kortulayım da rahata kavuşayım."

Demekten kendim

hata kavuşayım" demekten kendini alamadı. Bunun üzerine Yavuz Sultan Selim, kahkahalarla güldü ve değerli vezirinin gönlünü şu güzel sözlerle aldı:

-"Haklısın Paşa. Hakikaten sık sık seni de öldürtmeyi düşünmüyor değilim. Değilim ama gel gör ki bu işi yapacak olursam yerine koyacak senin değerinde bir Pirî Paşa daha bulmama imkân yok."

Yavuz Sultan Selim, bu kıymetli vezirini hiç bir zaman öldürtmedi. Hatta onu, oğlu Kanuni Sultan Süleyman'a da sadrazam olarak devretti.

Padişah ve Veziri

On üçüncü yüzyılda Anadolu Selçuklu devleti parçalanınca üç büyük beylik, ülkenin egemenliğini ellerine geçirmek için aralarında çekişmeye başladılar. Bu beylikler Osman oğulları, Germiyanlılar ve Karamanlılar'dı. Bir süre sonra Germiyan oğulları da ortadan kalktı. Bunlar Osmanlılara katıldılar. Fakat Karaman Oğulları, öyle kolay kolay meydanı bırakmak niyetlisi değilderdi. Selçuklu devletinin mirasçısı olarak kendilerini görüyorlardı. Bu sebeble Anadolu egemenliğini Osmanlılara bırakmamak için, uzun yıllar savaştılar, didindiler.

Karaman beylerinden Alaeddin Bey, Yıldırım Bayezid'le bu konuda uzun zaman didişti. Bayezid, Aksak Timur'a yenilip, esir olduktan ve öldükten sonra onun oğulları arasında yıllarca devam eden bir taç ve taht kavgası başladı. Bu sırada Alaeddin Bey'in oğlu Mehmet Bey, fırsatı kaçırmamak için, bu kavgadan yararlanarak Bursa üzerine yürüdü. Bu sırada Çelebi Mehmet, kardeşleriyle uğraşıyordu. Mehmet Bey, Bursa'yı kuşatmakla kalmadı, etrafı yağmaya, yakıp yıkmaya koyuldu. Çelebi Mehmet, kardeşleriyle olan çekişmesini acele düzene koyup Bursa'ya koştu. Onun geldiğini gören Karaman Beyi acele kuşatmayı kaldırdı. Memleketine doğru savuştu. Ama Çelebi Mehmet onun peşini bırakmadı, ardından gidip Karaman şehrini kuşattı. Dağlara kaçmış bulunan Mehmet Bey'i de yakalattı, huzuruna getirtti.

Padişahın niyeti Mehmet Bey'i şiddetle cezalandırmak, belki de öldürtmekti. Fakat o, Çelebi Mehmet'in ayaklarına kapandı, sızıldanarak affını diledi. Osmanlı padişahının:

-"Seni affedersem, bir zaman sonra, yine bir hainlik edersin." demesi üzerine, elini göğsüne götürüp kalbine basarak:

-"Hayır etmem, bu can bu vücutta bulundukça Kur'ana and içerim ki bir daha size isyan etmem ve sadakattan ayrılmam!" yollu and içti. Bunun üzerine Çelebi Mehmet, onu affetti. Karaman Bey'i huzurdan çıktı. Meğerse "Bu can bu vücutta..." diye yemin ederken göğsünün içine bir güvercin saklamıştı. Dışarı çıkınca güvercini koynundan çıkarıp hemen oracıkta öldürdü:

-"İşte artık bu can bu vücutta değildir. Andımın da hükmü kalmadı. Bizim Osmanoğulları ile düşmanlığımız beşikten mezara kadardır." diyerek Niğde taraflarına doğru kaçtı.

HIZLI İSKOÇYADA

Hızlı, Prof. Bilgiç'in küçük oğlu ile İskoçya'ya gitmiye hazırlanıyorlar. Büyük Amca Mek Loyd onları beklemektedir. Hızlı, bu yeni serüveninde yine sizleri meraklı ve güldürücü olaylarla karşılaştıracak ır ...

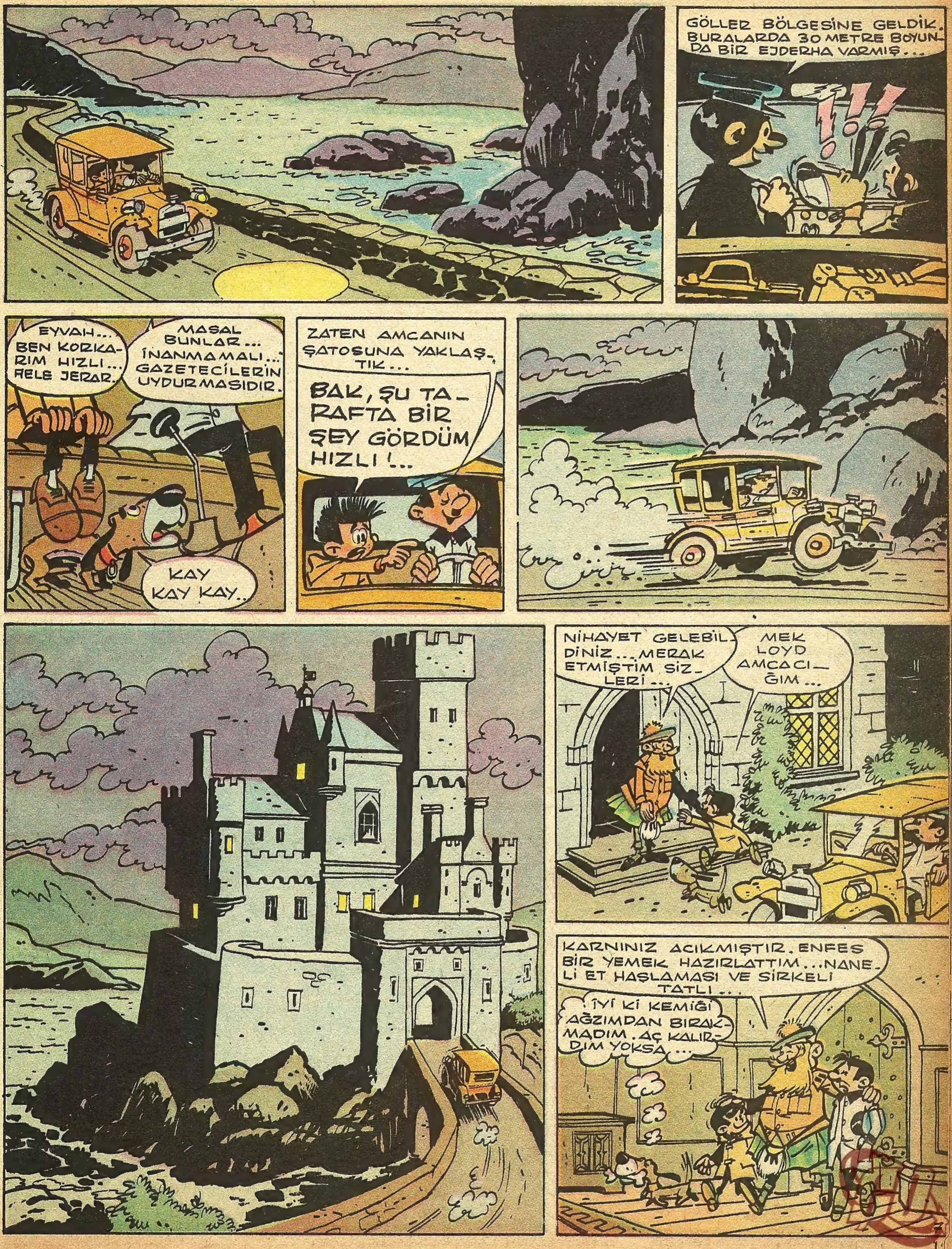

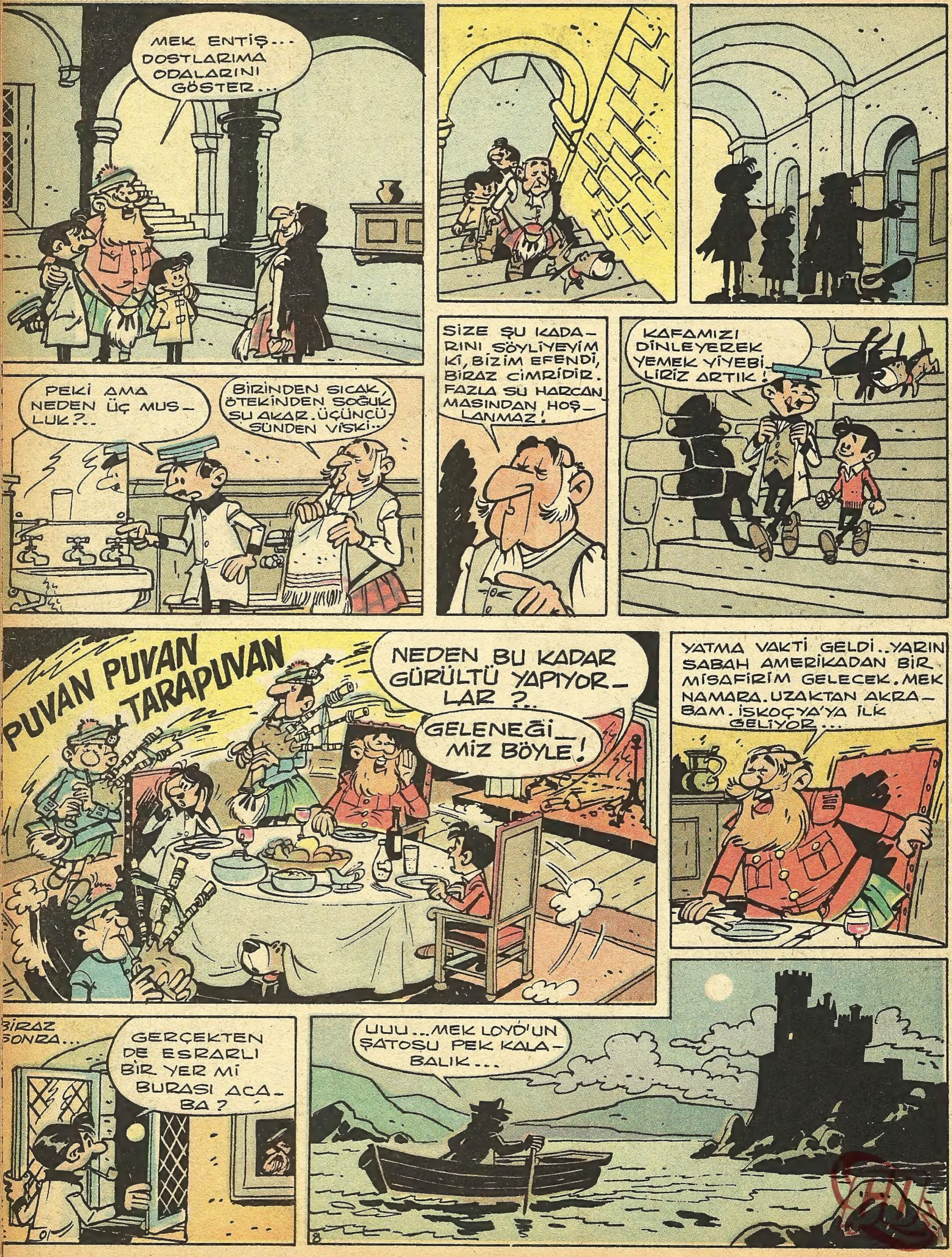
MEK ENTİŞ... DOSTLARIMA ODALARINI GÖSTER...
PEKİ AMA NEDEN ÜÇ MUSLUK?..
BİRİNDEN SICAK, ÖTEKİNDEN SOĞUK SU AKAR. ÜÇÜNCÜSÜNDEN VİSKİ...
SİZE ŞU KADARINI SÖYLİYEYİM Kİ, BİZİM EFENDİ, BİRAZ CİMRİDİR. FAZLA SU HARCAMASINDAN HOŞLANMAZ!
KAFAMIZI DİNLEYEREK YEMEK YİYEBİLİRİZ ARTIK!
PUVAN PUVAN TARAPUVAN
NEDEN BU KADAR GÜRÜLTÜ YAPIYORLAR ?..
GELENEĞİMİZ BÖYLE!
YATMA VAKTİ GELDİ.. YARIN SABAH AMERİKADAN BİR MİSAFİRİM GELECEK. MEK NAMARA. UZAKTAN AKRABAM. İSKOÇYA'YA İLK GELİYOR...
BİRAZ SONRA...
GERÇEKTEN DE ESRARLI BİR YER Mİ BURASI ACABA?
UUU... MEK LOYD'UN ŞATOSU PEK KALABALIK...

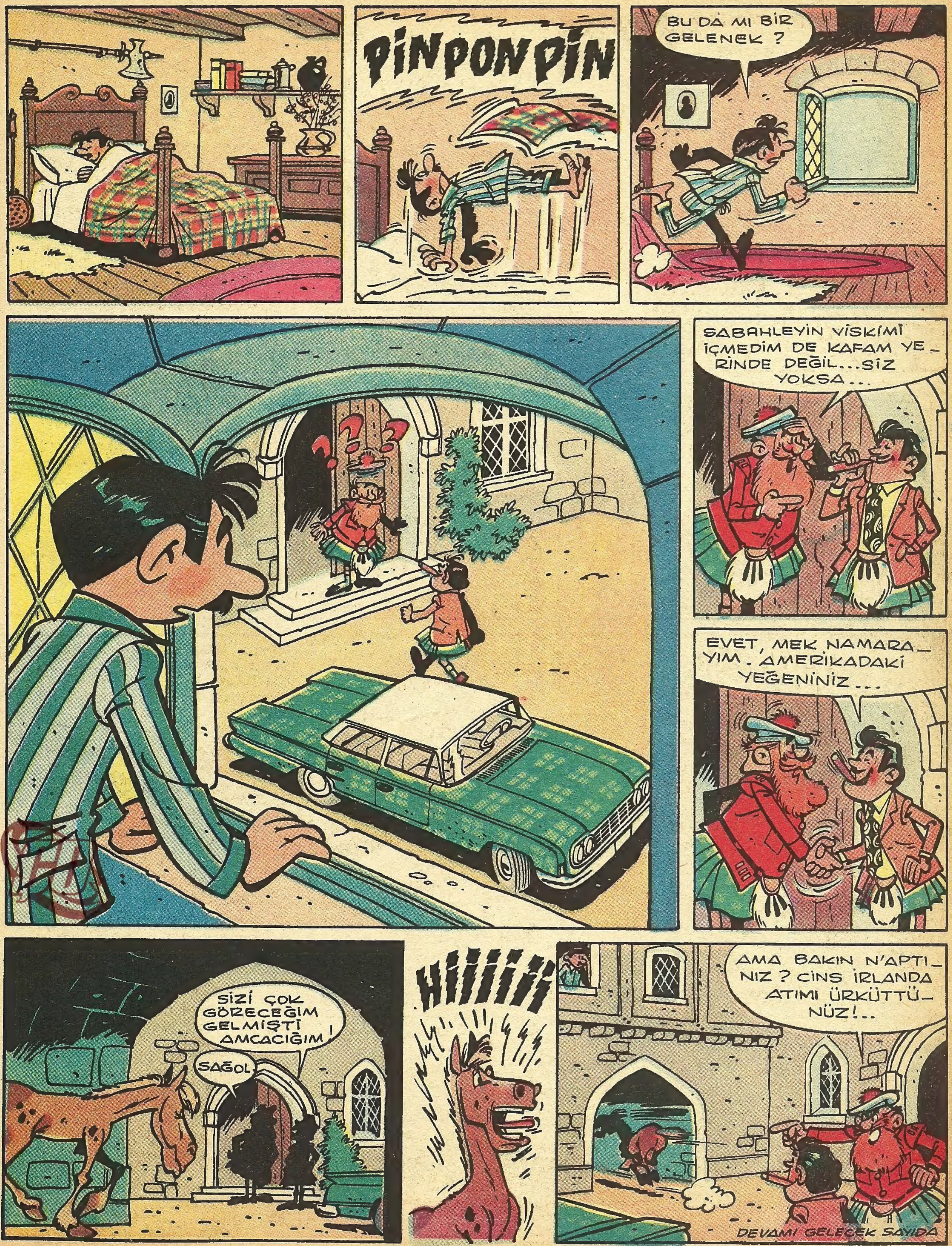
PINPONPIN
BU DA MI BİR GELENEK ?
SABAHLEYİN VİSKİMİ İÇMEDİM DE KAFAM YERİNDE DEĞİL...SİZ YOKSA...
EVET, MEK NAMARAYIM. AMERİKADAKİ YEĞENİNİZ...
SİZİ ÇOK GÖRECEĞİM GELMİŞTİ AMCACIĞIM!
SAĞOL
Hİİİİİİ
AMA BAKIN N'APTINIZ ? CİNS İRLANDA ATIMI ÜRKÜTTÜNÜZ!..
DEVAMI GELECEK SAYIDA

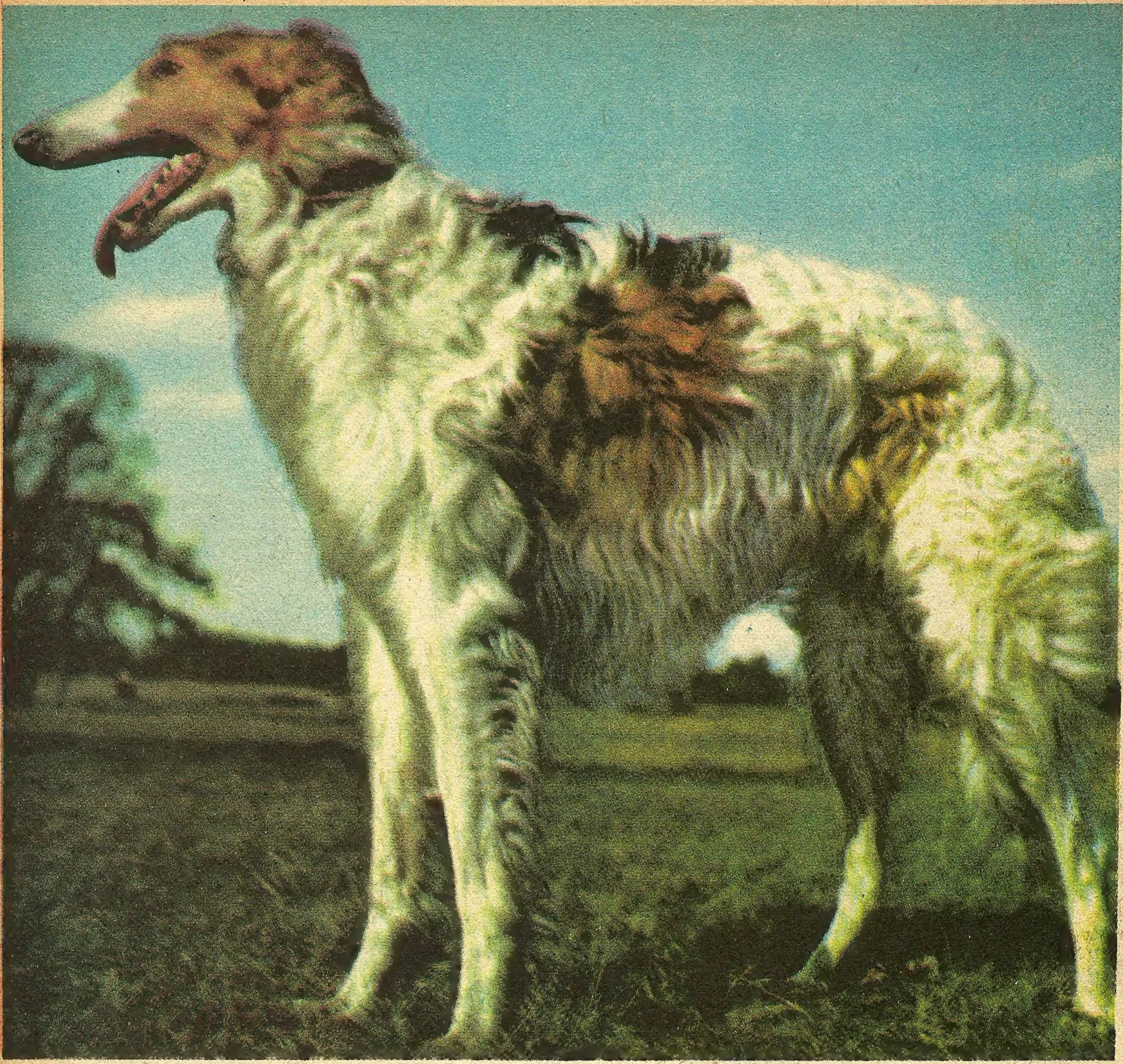

HAYVANLARI TANIYALIM

KÖPEK

KÖPEK İNSANOĞLU'NUN EN YAKIN VE SADIK DOSTLARINDAN BİRİDİR. BİR ÇOK BAKIMLARDAN BİZLERE YARDIMCI OLUR. YUKARIDA BİR AV KÖPEĞİ GÖRÜLÜYOR.

İDARE: Ankara cad. Cemal Nadir sok. No:7 İstanbul BASILDIĞI YER: Web Ofset İleri Matbaacılık A.Ş. SAHİBİ: Erol Simavi YAZI İş. Md. Arslan Baran ABONE: Senelik 24, 6 Aylık 12, 3 Aylık 6 liradır.